



VIA LUX

Domov sociálnych služieb a zariadenie pre seniorov

Andraščíkova 2 Košice – Barca

VÝROČNÁ SPRÁVA 2025

1. Všeobecné informácie	4-10
2. Ekonomický úsek	11-16
3. Prevádzkový úsek	17-19
4. Stravovací úsek	20-22
5. Ošetrovateľský úsek	23-27
6. Opatrovateľský úsek	28-30
7. Úsek sociálnej práce a rehabilitácie	31-52
8. Ciele a aktivity organizácie na rok 2026	53

Zoznam použitých skratiek:

DSS - domov sociálnych služieb

DSS TP – domov sociálnych služieb týždenná pobytová forma

ZpS - zariadenie pre seniorov

ŠZ - špecializované zariadenie

OS – odľahčovacia služba

IČO - identifikačné číslo

DIČ - daňové identifikačné číslo

ÚPSVaR - Úrad práce sociálnych vecí a rodiny

MPSVaR - Ministerstvo práce sociálnych vecí a rodiny

VŠ - vysoká škola

ŠR- štátny rozpočet

VÚC - Vyšší územný celok

EK - ekonomická klasifikácia

EON - ekonomicky oprávnené náklady

VO - verejné obstarávanie

PC - počítač

TV - televízny prijímač

KSK - Košický samosprávny kraj

ZSS - zariadenie sociálnych služieb

PSS – prijímateľ sociálnej služby

1. Všeobecné informácie

V zriaďovateľskej pôsobnosti Košického samosprávneho kraja jedným z poskytovateľov sociálnych služieb je aj zariadenie **VIA LUX – Domov sociálnych služieb a zariadenie pre seniorov**. Vzniklo v roku 1990 ako Domov dôchodcov. V roku 2002 sa zriaďovateľom Domova dôchodcov a domova sociálnych služieb stal Košický samosprávny kraj.

V roku 2009 novou zriaďovacou listinou došlo **k zmene názvu** a vzniklo kombinované zariadenie **VIA LUX - Domov sociálnych služieb a zariadenie pre seniorov**.

Od 01.01.2023 zariadenie poskytuje nový druh sociálnej služby - **Odl'ahčovaciu službu**.

Zariadenie je rozpočtovou organizáciou, ktoré je svojimi príjmami a výdavkami napojené na rozpočet KSK. Štatutárnym zástupcom zariadenia je od 1.1.2019 JUDr. Vojtech Hintoš.

VIA LUX sa nachádza v príjemnom tichom prostredí mestskej časti Košice – Barca, ktoré je obklopené pamiatkovo chráneným parkom s umelo vytvoreným jazierkom, lavičkami a altánkom. Tento park prijímatelia využívajú počas celého roka na oddych, prechádzky, telesné aktivity a relax.

Kolektív zamestnancov zariadenia VIA LUX – Domov sociálnych služieb a zariadenie pre seniorov sa maximálne snaží, aby každému prijímateľovi sociálnej služby poskytol kvalitné služby a vytvára podmienky, približujúce sa domácejmu prostrediu.

V zmysle schválenej organizačnej štruktúry sa o prijímateľov stará **145,5 zamestnancov** z toho **92,5 odborných** zamestnancov a **53 prevádzkových** zamestnancov. Organizačná štruktúra je rozdelená na úsek riaditeľa, ekonomický úsek, prevádzkový úsek, stravovací úsek, ošetrovateľský úsek, opatrovateľský úsek, úsek sociálnej práce a rehabilitácie.

Poslaním zariadenia je poskytovať sociálne služby v zmysle zákona o sociálnych službách ako súčasť sociálnej politiky KSK.

Víziou zariadenia je poskytovať kvalitné sociálne služby podľa individuálnych potrieb a požiadaviek prijímateľov sociálnych služieb s rešpektovaním ich jedinečnosti a dodržiavaním ľudských práv a základných slobôd. Vytvárať pre prijímateľov sociálnych služieb bezpečné prostredie, čo najviac približujúce sa domácejmu prostrediu, v ktorom trávia každodenný život a tým zvyšovať kvalitu ich života.

Strategickým cieľom zariadenia je zlepšiť pripravenosť zariadenia na poskytovanie kvalitnejších sociálnych služieb v súlade s trendmi DEI pri zohľadnení narastajúceho počtu prijímateľov sociálnych služieb s psychiatrickými diagnózami, zvyšujúcemu sa počtu osôb vyššieho veku a zhoršujúcemu sa zdravotnému stavu. Zlepšiť kvalitu poskytovaných sociálnych služieb vyššou odbornou pripravenosťou personálu.

POLITIKA KVALITY

- ❖ Systém manažerstva kvality uplatňovať ako nástroj trvalého zlepšenia rozvoja zariadenia.
- ❖ Poskytovať individuálnu starostlivosť vychádzajúcu z potrieb prijímateľov soc. služieb
- ❖ Priebežne monitorovať, vyhodnocovať a manažovať požiadavky, očakávania a spokojnosť prijímateľov sociálnych služieb
- ❖ Neustále zlepšovať podmienky pre ďalší rozvoj aktivít, zvyšovať odbornú úroveň zamestnancov neustálym vzdelávaním
- ❖ Naplňovať politiku kvality formou aktualizácie strategických a ostatných cieľov

1.1 . Identifikačné údaje zariadenia

Názov organizácie	VIA LUX – Domov sociálnych služieb a zariadenie pre seniorov
Sídlo	Andraščíkova 2 ,040 17 Košice -Barca
Právna forma	Rozpočtová organizácia
Zriaďovateľ	Košický samosprávny kraj
IČO	00696854
DIČ	2021199565
Bankové spojenie:	
- výdavkový účet	SK 35 8180 0000 0070 00192825
- príjmový účet	SK 57 8180 0000 0070 00192817
Štatutárny zástupca	JUDr. Vojtech Hintoš
Forma sociálnej služby	celoročná pobytová
Druhy poskytovanej sociálnej služby	1. Zariadenie pre seniorov (ZpS)
	2.Domov sociálnych služieb (DSS) - celoročná pobytová forma - týždenná pobytová forma (TP)
	4. Špecializované zariadenie (ŠZ)
	5. Odl'ahčovacia služba (OS)
Kapacita zariadenia (k 31.12.2025)	235 miest
Predmet činnosti	odborné činnosti – pomoc pri odkázanosti inej fyzickej osoby, sociálne poradenstvo, sociálna rehabilitácia, ošetrovateľská starostlivosť, fyzioterapeutická činnosť obslužné činnosti – ubytovanie, stravovanie, upratovanie, pranie, žehlenie d'alsie činnosti – úschova cenných vecí,

	záujmová činnosť, individuálne a skupinové terapie – prvky muzikoterapie, prvky reminiscenčnej terapie, prvky arteterapie, prvky biblioterapie, snoozelen, prvky aromaterapie a ďalšie
Kontakty	web: www.domov – barca.sk email: vialux@domov-barca.sk tel. kontakt: 055/611 63 22 (ústredňa)

1.2. Predmet činnosti a kapacita zariadenia

Predmetom činnosti zariadenia je poskytovanie sociálnych služieb podľa zákona č. 448/2008 Z.z. o sociálnych službách v znení neskorších predpisov (ďalej len „zákon o sociálnych službách“) a vykonáva odborné, obslužné a ďalšie činnosti, zabezpečuje vykonávanie týchto činností alebo utvára podmienky na ich vykonávanie v rozsahu ustanovenom zákonom, pre jednotlivé druhy sociálnej služby, ktoré poskytuje.

V časti **Domov sociálnych služieb**(ďalej len „DSS“) poskytuje za podmienok ustanovených zákonom pobytovú sociálnu službu dospeljej fyzickej osobe, ktorá je odkázaná na pomoc inej fyzickej osoby alebo fyzickej osobe, ktorá je nevidiaca alebo prakticky nevidiaca. Poskytuje sa celoročnou pobytovou formou alebo týždennou pobytovou formou.

V časti **Zariadenie pre seniorov**(ďalej len „ZpS“) poskytuje za podmienok ustanovených zákonom celoročnú pobytovú sociálnu službu fyzickej osobe, ktorá dovŕšila dôchodkový vek a je odkázaná na pomoc inej fyzickej osoby alebo poskytovanie sociálnej služby v tomto zariadení potrebuje z iných vážnych dôvodov.

V časti **Špecializované zariadenie** (ďalej len „ŠZ“) poskytuje za podmienok ustanovených zákonom celoročnú službu fyzickej osobe so zdravotným postihnutím, ktorá je odkázaná na pomoc inej fyzickej osoby a má zdravotné postihnutie ktorým je najmä Parkinsonova choroba, Alzheimerova choroba, demencia a pod.

Odľahčovacia služba (ďalej len „OS“) sa poskytuje za podmienok ustanovených zákonom fyzickej osobe, ktorá opatruje fyzickú osobu s ťažkým zdravotným postihnutím počas obdobia, v ktorom fyzická osoba, ktorá opatruje, nemôže opatrovanie vykonávať.

V zariadení sa poskytuje pomoc pri odkázanosti na pomoc inej fyzickej osoby, sociálne poradenstvo, sociálna rehabilitácia, ošetrovateľská starostlivosť, ubytovanie, stravovanie, upratovanie, pranie, žehlenie a údržba bielizne a šatstva, osobné vybavenie, zabezpečuje sa pracovná terapia, záujmová činnosť a utvárajú sa podmienky na úschovu cenných vecí.

Prijímatelia VIA LUX sú ubytovaní v jednoposteľových alebo dvojposteľových izbách s príslušenstvom. Cieľová kapacita zariadenie je 235 prijímateľov z toho v časti zariadenie pre seni-

rov 85 prijímateľov, domov sociálnych služieb 100, týždenná pobytová forma 10 a v špeciali-
zovanom zariadení 40 prijímateľov.

<i>Zariadenie</i>	<i>Register poskytovateľov soc. služieb</i>	<i>Skutočný stav k 31.12.2025</i>
<i>Špecializované zariadenie</i>	40	39
<i>Domov sociálnych služieb</i>	100	100
<i>Týždenná pobytová Zariadenie pre seniorov</i>	10	4
	85	58

1.3. Kvalifikačná štruktúra zamestnancov 2025

Dosiahnuté vzdelanie zamestnancov	počet	%
Bez vzdelania	2	1
Základné vzdelanie	8	6
Stredoškolské vzdelanie bez maturity	55	38
Stredoškolské vzdelanie s maturitou	40	28
Vyššie odborné	5	3
Vysokoškolské I. stupňa	6	4
Vysokoškolské II. stupňa	30	20
Spolu	146	100 %



1.4. Vzdelávanie zamestnancov za rok 2025

V roku 2025 bol spracovaný a schválený plán vzdelávania zamestnancov. V pláne vzdelávania boli zahrnuté externé a interné vzdelávania pre zamestnancov.

V rámci plánu vzdelávania organizácia v spolupráci aj so zriaďovateľom uskutočnili rôzne formy vzdelávania. Celková suma použitá na vzdelávanie v roku 2025 bola 6273 €. Niektoré vzdelávania boli realizované aj bezplatnou formou, napr. v rámci spolupráce.

Supervízia sa zrealizovala v rámci plánu, ktorý je spracovaný kvalifikovaným supervízorom. Vychádza z potrieb zariadenia. Supervízia sa uskutočňovala 2x za polrok pre odborných zamestnancov. Supervíziu absolvovali zamestnanci v priamom kontakte s prijímateľmi, t.j. sestry, zdr. asistenti, opatrovatelia, ISR, soc. pracovníci. V roku 2025 sa uskutočnilo 9 skupinových supervíznych stretnutí, 6 individuálnych supervízií.

Vzdelávanie zamestnancov zvyšuje ich výkon a úroveň poskytovaných služieb. Vedie k sebarealizácii a spokojnosti zamestnancov.

1.5. Mzdové prostriedky a pracovníci

1. Pracovníci

V priebehu roka 2025 sa menila organizačná štruktúra 4x. Zmeny vychádzali z aktuálnych potrieb organizácie. K 31.12.2025 bol v súlade so schváleným organizačným poriadkom počet zamestnancov 145,5.

Z toho : ženy 120

muži 26



Organizačná štruktúra zamestnancov:

Riaditeľ	1
Úsek riaditeľa	4
Ekonomický úsek	4
Prevádzkový úsek	29
Stravovací úsek	16
Opatrovateľský úsek	47
Ošetrovateľský úsek	28
Úsek sociálnej práce a soc.rehabilitácie	16,5



Priemerný evidenčný počet zamestnancov vo fyzických osobách za sledované obdobie bol 149 z toho:

na materskej a rodičovskej dovolenke	5
odchod do dôchodku	2
zamestnanci so zdravotným postihom	8

Objem mzdových prostriedkov bol v roku 2025 schválený vo výške 2 440 820 €. Priemerná mzda na jedného zamestnanca: 1 365. -€ .

2. Ekonomický úsek

Hospodárenie s finančnými prostriedkami

2.1. Príjmy

Rozpočet príjmov nášho zariadenia bol schválený Uznesením č. 328/2024 Zastupiteľstva Košického samosprávneho kraja zo dňa 18. 12. 2024 v celkovej výške 1 452 792 €. Rozpočet sme v priebehu roka naplnili na 109,26 % t.j. na celkovú čiastku 1 587 340,29 €.

Rok 2025

Názov	Schválený rozpočet		Upravený rozpočet		Plnenie príjmov	
	DSS+ŠZ	ZpS	DSS+ŠZ	ZpS	DSS+ŠZ	ZpS
212003 72g						
príjmy z prenájmu	6 170,00	3 500,00	6 170,00	3 500,00	6 638,67	3 842,14
223001 72g						
úhrada za služby	787 393,00	620 729,00	787 393,00	620	1 041 721,42	497 899,26
223003 72g						
za stravné	20 000,00	15 000,00	20 000,00	729,00	21 823,98	13 171,65
243 72g						
príjmy z úrokov					472,58	346,85
292012 72g						
príjmy z dobropisov						
292017 72g						
vrátky z pred. rokov						1 383,83
292027 72g						
iné príjmy					34,24	5,76
Spolu:	813 563,00	639 229,00	813 563,00	639	1 070 690,89	516 649,49
Spolu:	1 452 792,00		1 452 792,00	229,00	1 587 340,29	

V roku 2025 mala naša organizácia uzatvorené dve nájomné zmluvy na prenájom nebytových priestorov: Bufet – pán Čorba,
Nápojový automat - firma DAVITAL, Banská Bystrica
CETIN Networks,s.r.o Základňová stanica verejnej elektronickej komunikačnej siete K4BAR – prenájom strechy

Príjmy za stravné predstavujú úhrady od našich zamestnancov stravujúcich sa v našej jedálni , za stravné lístky zamestnancov a tiež cudzích stravníkov, ktorí si pravidelne odoberajú stravu z našej stravovacej prevádzky.

Najväčšiu časť príjmov tvoria platby našich prijímateľov za poskytovanú sociálnu službu.

Od 1.7.2025 zriadilo naše zariadenie aj týždennú formu Domova sociálnej služby čo sa tiež odrazilo na zvýšených príjmoch.

2.2. Bežné výdavky

Bežné výdavky boli čerpané v súlade s rozpočtom na rok 2025. V priebehu roka boli upravené rozpočtovým opatrením a to hlavne na položke odchodné 640, ktoré bolo vyplácané pri odchode zamestnancov do dôchodku v celkovej výške 14 401,50 €

Naše zariadenie má uzatvorené zmluvy s dvoma zdravotnými poisťovňami Dôvera a VŠZP, ktoré nám počas roka preplácajú ošetrovateľské úkony. Finančné čiastky sú už v tomto roku zahrnuté v schválenom rozpočte výdavkov aj príjmov .

Tabuľka – iba zdroje od zriaďovateľa 72g, 41-001

Ukazovateľ	Schválený rozpočet		Upravený rozpočet		Skutočné čerpanie	
	DSS+ŠZ	ZpS	DSS+ŠZ	ZpS	DSS+ŠZ	ZpS
610 mzdy	1 258 766,00	1 071 014,00	1 327 346,00	1 114 861,00	1 327 346,00	1 113 474,62
620 odvody	477 526,00	392 174,00	512 217,23	399 684,71	512 217,23	399 684,71
630 tovary a služby	697 640,00	269 679,00	773 895,16	297 627,63	773 844,91	297 627,63
640 bežné transféry			20 227,91	16 552,66	20 227,60	16 552,47
600 spolu	2 433 932,00	1 732 867,00	2 633 686,30	1 828 726,00	2 633 635,74	1 827 339,43
700 kapital. výdavky			48 046,00		47 858,07	
Výdavky celkom	2 433 932,00	1 732 867,00	2 681 732,30	1 828 726,00	2 681 493,81	1 827 339,43

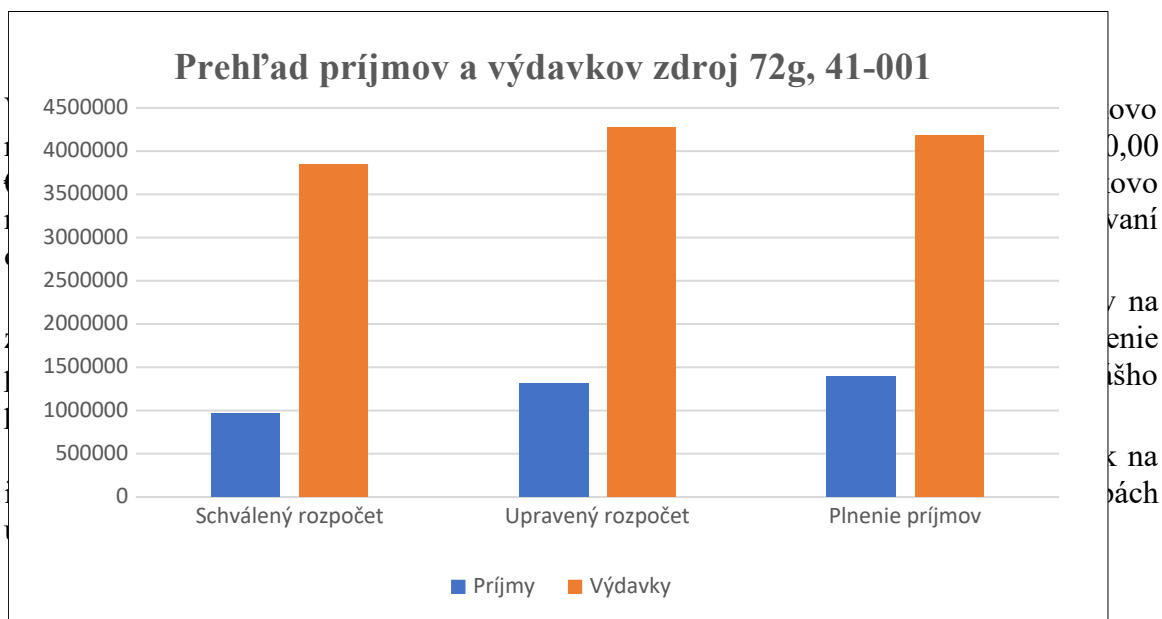

2.3. Finančná hodnota majetku

Finančná hodnota majetku k 31.12.2025:	
1. Dlhodobý nehmotný majetok DNM	5 426,81
2. Dlhodobý nehmotný majetok DHM	4 064 435,27
3. DNM + DHM po odpisoch	2 575 160,60
4. Drobný majetok DM	1 092 219,07
Spolu riadok 1+2+4	7 737 241,75

2.4. Ekonomicky oprávnené náklady

2.4.1 EON ZpS

Názov zariadenia	VIA LUX - DSS a ZpS, Andraščíková 2, 040 17 Košice-Barca
Druh poskytovanej sociálnej služby	zariadenie pre seniorov
Forma poskytovanej sociálnej služby ¹⁾	celodenná pobytová
Počet prijímateľov sociálnej služby v roku 2025 ²⁾	100
Prepočítaný počet zamestnancov pre daný druh a formu sociálnej služby v roku 2024	46,4
Druh výdavku za rok 2025	Suma v € ³⁾
1. Mzdy, platy a ostatné osobné vyrovnania vo výške, ktorá zodpovedá výške a platu a ostatných osobných vyrovnaní podľa osobitného predpisu ⁴⁾	1 113 474,62
2. Poistné na verejné zdravotné poistenie, poistné na sociálne poistenie a povinné príspevky na starobné dôchodkové sporenie platené zamestnávateľom v rozsahu určenom podľa bodu 1	423 075,71
3. Výdavky na tuzemské cestovné náhrady	239,00
4. Výdavky na energie, vodu a komunikácie	69 707,33
5. Výdavky na materiál okrem reprezentačného vybavenia nových interiérov	186 358,74
6. Dopravné	3 362,26
7. Výdavky na rutinnú a štandardnú údržbu, okrem jednorazovej údržby objektov alebo ich častí a riešenia havarijných stavov	12 244,69
8. Nájomné za prenájom nehnuteľností alebo inej veci okrem dopravných prostriedkov a špeciálnych strojov, prístrojov a zariadení, techniky, náradia a materiálu najviac vo výške obvyklého nájomného, za aké sa v tom čase a na tom mieste prenehávajú do nájmu na dohodnutý účel veci toho istého druhu alebo porovnateľné veci	1 197,05
9. Výdavky na služby	49 152,06
10. Výdavky na bežné transfery v rozsahu vreckového podľa osobitného predpisu ⁵⁾ , odstupného, odchodného, náhrady príjmu pri dočasnej pracovnej neschopnosti zamestnanca podľa osobitného predpisu ⁶⁾	16 552,47
Celková výška bežných výdavkov za rok 2025 (súčet riadkov 1 až 10)	1 875 363,93
11. Odpisy hmotného majetku a nehmotného majetku podľa účtovných predpisov, o ktorom poskytovateľ sociálnej služby účtuje a odpisuje ho ako účtovná jednotka 7). Odpis hmotného majetku, ktorým sú novoobstarané stavby, byty a nebytové priestory užívané na účely poskytovania sociálnych služieb v zariadeniach alebo ich technické zhodnotenie, najviac vo výške obvyklého nájomného, za aké sa v tom istom čase a na tom istom mieste prenehávajú do nájmu na dohodnutý účel veci toho istého druhu alebo porovnateľné veci	46 468,30
Ekonomicky oprávnené náklady za rok 2025 (súčet riadkov 1 až 11)	1 921 832,23
Výška prijatých úhrad (bežné príjmy) za rok 2025	372 951,50
BV na jedného klienta za rok 2025	18 753,64
EON na jedného klienta za rok 2025	19 218,32

2.4.2 EON DSS

Názov zariadenia	VIA LUX- DSS a ZpS, Andraščíkova2, 040 17 Košice-Barca
Druh poskytovanej sociálnej služby	domov sociálnych služieb
Forma poskytovanej sociálnej služby ¹⁾	celodenná pobytová
Počet prijímateľov sociálnej služby v roku 2025 ²⁾	100
Prepočítaný počet zamestnancov pre daný druh a formu sociálnej služby v roku 2025	63,2
Druh výdavku za rok 2025	Suma v € ³⁾
1. Mzdy, platy a ostatné osobné vyrovnania vo výške, ktorá zodpovedá výške a platu a ostatných osobných vyrovnaní podľa osobitného predpisu ⁴⁾	870 512,29
2. Poistné na verejné zdravotné poistenie, poistné na sociálne poistenie a povinné príspevky na starobné dôchodkové sporenie platené zamestnávateľom v rozsahu určenom podľa bodu 1	328 020,43
3. Výdavky na tuzemské cestovné náhrady	750,24
4. Výdavky na energie, vodu a komunikácie	164 955,59
5. Výdavky na materiál okrem reprezentačného vybavenia nových interiérov	238 920,86
6. Dopravné	4 195,02
7. Výdavky na rutinnú a štandardnú údržbu, okrem jednorazovej údržby objektov alebo ich častí a riešenia havarijných stavov	14 481,88
8. Nájomné za prenájom nehnuteľnosti alebo inej veci okrem dopravných prostriedkov a špeciálnych strojov, prístrojov a zariadení, techniky, náradia a materiálu najviac vo výške obvyklého nájomného, za aké sa v tom čase a na tom mieste prenehávajú do nájmu na dohodnutý účel veci toho istého druhu alebo porovnateľné veci	1 443,37
9. Výdavky na služby	71 110,84
10. Výdavky na bežné transfery v rozsahu vreckového podľa osobitného predpisu ⁵⁾ , odstupného, odchodného, náhrady príjmu pri dočasnej pracovnej neschopnosti zamestnanca podľa osobitného predpisu ⁶⁾	11 146,22
Celková výška bežných výdavkov za rok 2025 (súčet riadkov 1 až 10)	1 705 536,74
11. Odpisy hmotného majetku a nehmotného majetku podľa účtovných predpisov, o ktorom poskytovateľ sociálnej služby účtuje a odpisuje ho ako účtovná jednotka ⁷⁾ . Odpis hmotného majetku, ktorým sú novoobstarané stavby, byty a nebytové priestory užívané na účely poskytovania sociálnych služieb v zariadeniach alebo ich technické zhodnotenie, najviac vo výške obvyklého nájomného, za aké sa v tom istom čase a na tom istom mieste prenehávajú do nájmu na dohodnutý účel veci toho istého druhu alebo porovnateľné veci	60 666,90
Ekonomicky oprávnené náklady za rok 2025 (súčet riadkov 1 až 11)	1 766 203,64
Výška prijatých úhrad (bežné príjmy) za rok 2025	542 079,88
BV na jedného klienta za rok 2025	17 055,37
EON na jedného klienta za rok 2025	17 662,04

2.4.3. EON ŠZ

Názov zariadenia	VIA LUX-DSS a ZpS, Andraščíkova 2, 040 17 Košice-Barca
Druh poskytovanej sociálnej služby	špecializované zariadenie
Forma poskytovanej sociálnej služby ¹⁾	celodenná pobytová
Počet prijímateľov sociálnej služby v roku 2025 ²⁾	40
Prepočítaný počet zamestnancov pre daný druh a formu sociálnej služby v roku 2025	35,9
Druh výdavku za rok 2025	Suma v € ³⁾
1. Mzdy, platy a ostatné osobné vyrovnania vo výške, ktorá zodpovedá výške a platu a ostatných osobných vyrovnaní podľa osobitného predpisu ⁴⁾	456 833,71
2. Poistné na verejné zdravotné poistenie, poistné na sociálne poistenie a povinné príspevky na starobné dôchodkové sporenie platené zamestnávateľom v rozsahu určenom podľa bodu 1	160 805,80
3. Výdavky na tuzemské cestovné náhrady	122,51
4. Výdavky na energie, vodu a komunikácie	52 889,35
5. Výdavky na materiál okrem reprezentačného vybavenia nových interiérov	89 947,53
6. Dopravné	1 540,77
7. Výdavky na rutinnú a štandardnú údržbu, okrem jednorazovej údržby objektov alebo ich častí a riešenia havarijných stavov	5 474,06
8. Nájomné za prenájom nehnuteľnosti alebo inej veci okrem dopravných prostriedkov a špeciálnych strojov, prístrojov a zariadení, techniky, náradia a materiálu najviac vo výške obvyklého nájomného, za aké sa v tom čase a na tom mieste prenechávajú do nájmu na dohodnutý účel veci toho istého druhu alebo porovnateľné veci	540,83
9. Výdavky na služby	27 023,87
10. Výdavky na bežné transfery v rozsahu vreckového podľa osobitného predpisu ⁵⁾ , odstupného, odchodného, náhrady príjmu pri dočasnej pracovnej neschopnosti zamestnanca podľa osobitného predpisu ⁶⁾	9 081,38
Celková výška bežných výdavkov za rok 2025 (súčet riadkov 1 až 10)	804 259,81
11. Odpisy hmotného majetku a nehmotného majetku podľa účtovných predpisov, o ktorom poskytovateľ sociálnej služby účtuje a odpisuje ho ako účtovná jednotka ⁷⁾ . Odpis hmotného majetku, ktorým sú novoobstarané stavby, byty a nebytové priestory užívané na účely poskytovania sociálnych služieb v zariadeniach alebo ich technické zhodnotenie, najviac vo výške obvyklého nájomného, za aké sa v tom istom čase a na tom istom mieste prenechávajú do nájmu na dohodnutý účel veci toho istého druhu alebo porovnateľné veci	21 943,40
Ekonomicky oprávnené náklady za rok 2025 (súčet riadkov 1 až 11)	826 203,21
Výška prijatých úhrad (bežné príjmy) za rok 2025	297 430,80
BV na jedného klienta za rok 2025	20 106,50
EON na jedného klienta za rok 2025	20 655,08

3. Prevádzkový úsek

3.1. Údržba

Podľa potreby a požiadaviek na jednotlivých oddeleniach, aj na ostatných prevádzkach boli prevedené opravárenské práce či už stavebného charakteru / oprava opadaných obkladov a uvoľnenej dlažby/ kúrenárske, vodoinštalčné a elektroinštalčné práce pracovníkmi údržby. V jednotlivých obývacích bunkách klientov sa pokračovalo s maľbou, výmenou PVC podlahovej krytiny, WC mís, umývadiel a vodovodných batérií.

V stravovacej prevádzke, v práčovni a v kotolni sa počas celého roka prevádzali opravy strojného vybavenia vlastnou údržbou a dodávateľskou firmou.

Dodávateľským spôsobom boli realizované práce:

- servis PC a správa počítačovej siete
- kalibrácia detektorov úniku plynu
- odborné prehliadky elektrických spotrebičov a ručného náradia
- odborné prehliadky elektrických inštalácií – v kuchyni
- odborné prehliadky elektrických inštalácií – regulačná stanica plynu
- odborné prehliadky elektrických inštalácií – sekundárne rozvody
- odborné prehliadky elektrických inštalácií – bloky A,B,C
- odborná prehliadka požiarnych vodovodov a hasiacich prístrojov
- odborné prehliadky a odborné skúšky výt'ahov
- odborná prehliadka komínov
- odborné prehliadky a skúšky plynových a tlakových zariadení
- deratizácia, dezinfekcia a dezinfekcia zariadenia
- servis klimatizačných jednotiek
- kalibrácia teplomerov a váh
- vyčistenie a likvidácia odpadu z lapača tukov
- vyčistenie vonkajšej kanalizácie
- hygienická maľba v stravovacej prevádzke a chodieb v zariadení

Pracovníci údržby sa aj naďalej podieľajú na výrobe dekoratívnych doplnkov pri aktuálnej výzdobe zariadenia, na úprave okolia ,ošetrovanie stromov, výsevom kvetov a úpravou trávnatých plôch.

Organizovanými brigádami pri úprave okolia spríjemňujeme pobyt našich klientov.

3.2. Autodoprava

Náš vozový park tvoria motorové vozidlá:

- Opel Vectra KE 554 FJ
- Opel Vivaro KE 866 ED
- Renault Clio KE 232 KK
- Opel Vivaro – B KE 675 LD vybavené zdvíhacou plošinou na prepravu imobilných klientov
- Škoda KAROQ – KE 217 NL

Týmito motorovými vozidlami sú naši PSS hlavne v letnom období, dopravovaní do širokého okolia Košíc, čím sa im spestrí pobyt v našom zariadení.

Okrem toho PSS sú poskytnuté motorové vozidlá na dopravu do zdravotníckych zariadení, nákupných centier počas celého roka, kde si môžu nakúpiť potrebné veci. Tieto výjazdy, ako aj využitie motorových vozidiel na vybavovanie úradných záležitostí sú kumulované z dôvodu hospodárneho využitia a úspory PHL.

Opravu služobných motorových vozidiel zabezpečujú poverení pracovníci v súlade s technickými podmienkami prevádzky, odporúčením výrobcu a servisu.

Podmienky zabezpečenia autodopravy vo VIA LUX – DSS a ZpS určuje smernica o autodoprave.

3.3. Práčovňa

Prevádzka práčovne je prispôbená požiadavkám úsekov starostlivosti o PSS.

Je stanovený harmonogram prania bielizne a preberania čistej bielizne.

Posteľná bielizeň je uskladňovaná v centrálnom sklade a odtiaľ denne vydávaná podľa potreby na jednotlivé oddelenia.

V roku 2025 sa vypralo 70 180,00 kg bielizne.

Z uvedeného množstva je:

- silne znečistená bielizeň 19 073,00kg
- osobná bielizeň PSS 17 943,00 kg
- posteľná bielizeň 19 541,00 kg
- OOPP zamestnancov 12 639,00kg
- záclony 754,00 kg
- bielizeň po ex. 230,00 kg

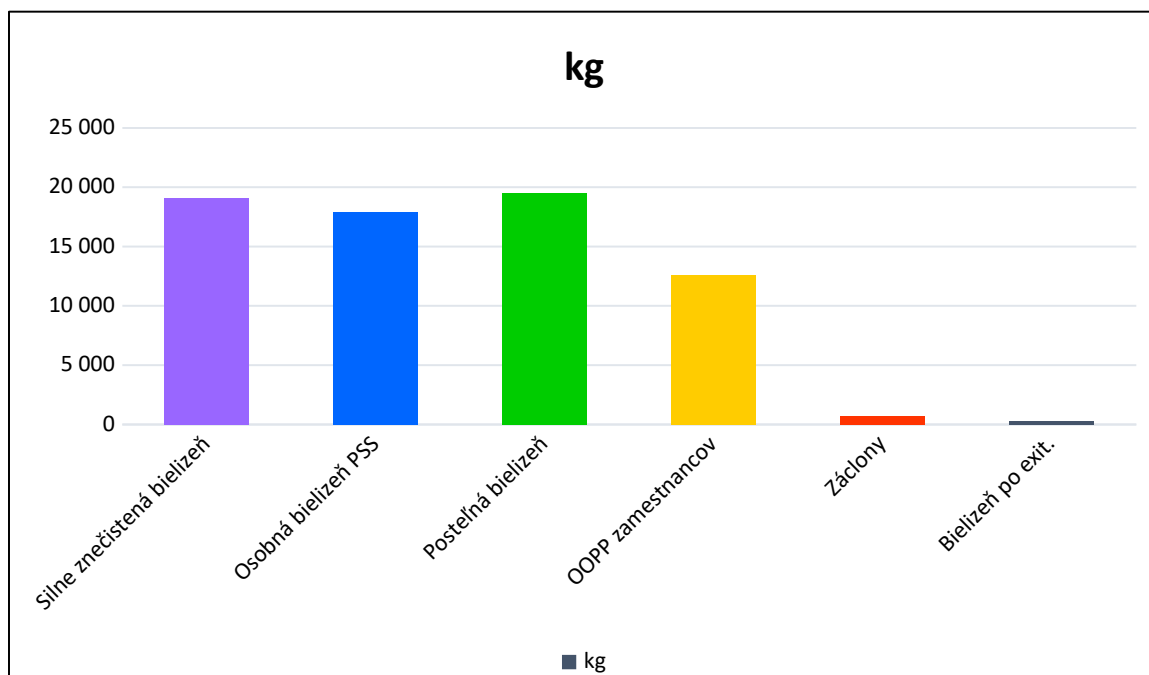

3.4. Kotelňa

V roku 2025 bolo spotrebované 167 189,00 m³ zemného plynu.

Efektívnosťou vykurovania a správnu obsluhou plynových kotlov o čom kuriči vedú aj záznamy / záznam dennej spotreby plynu/ sa snažíme znižovať spotrebu zemného plynu.

V kotolni sa prevádzajú bežné opravy a údržba strojov a zariadenia.

Pravidelne sa vykonávajú odborné prehliadky a skúšky vyhradených plynových zariadení, tlakových zariadení a elektrických strojov a rozvodov.

Na ohrev teplej úžitkovej vody nám slúžia slnečné kolektory, ktorými taktiež šetríme spotrebu plynu.

3.5. Vrátnica

Vrátnici pracujú v nepretržitej prevádzke. Ich pracovná činnosť vyplýva z dodržiavania vnútorných smerníc. Títo pracovníci obsluhujú aj kotelňu a telefónnu ústredňu.

3.6. Hygiena priestorov

Upratovačky sa starajú o poriadok a hygienu v obytných jednotkách ako aj v ďalších spoločných priestoroch. Pre skvalitnenie týchto služieb im je nápomocný podlahový umývací automat.

Spôsob a frekvenciu bežného upratovania, postup pri dezinfekcii, skladovanie čistiacich prostriedkov a používanie pracovných pomôcok určuje prevádzkový poriadok zariadenia

4. Stravovací úsek

Stravovací úsek zabezpečuje prípravu celodennej stravy pre jednotlivé diéty prijímateľov zariadenia (fyziologická, šetriaca, diabetická) a obedov pre zamestnancov a cudzích stravníkov. Priemerne na deň sme pripravili stravu pre 249 stravníkov z toho: 41 zamestnancov - obedy a 8 cudzích stravníkov - obed. Prijímateľom podľa potreby zabezpečujeme mletú, prípadne mixovanú stravu. Prijímatelia majú možnosť na odporúčenie odborného lekára využiť úpravu diétného stravovania.

Na prípravu stravy boli použité suroviny od jednotlivých dodávateľov vo výške 338 865,89 €. K skvalitneniu poskytovaných služieb boli použité finančné prostriedky na doplnenie technologického vybavenia kuchyne. Boli nakúpené chladiace skrine, mlynček na mäso, umývačka riadu, škrabka na zemiaky, kuchynské pomôcky a riad. Celková suma vynaložených finančných prostriedkov bola 17 292,09 €.

<i>Celodenná strava poskytovaná podľa jednotlivých druhov jedál, resp. diét</i>	
Druh stravy	Počet prijímateľov
fyziologická strava	49 255
šetriaca strava	14 343
diabetická strava	9 244
SPOLU	72 842
<i>Počet prijímateľov poberajúcich stravu</i>	
Druh stravy	Počet prijímateľov
fyziologická strava	134,95
šetriaca strava	39,30
diabetická strava	25,33
SPOLU	199,57 ≈ 200

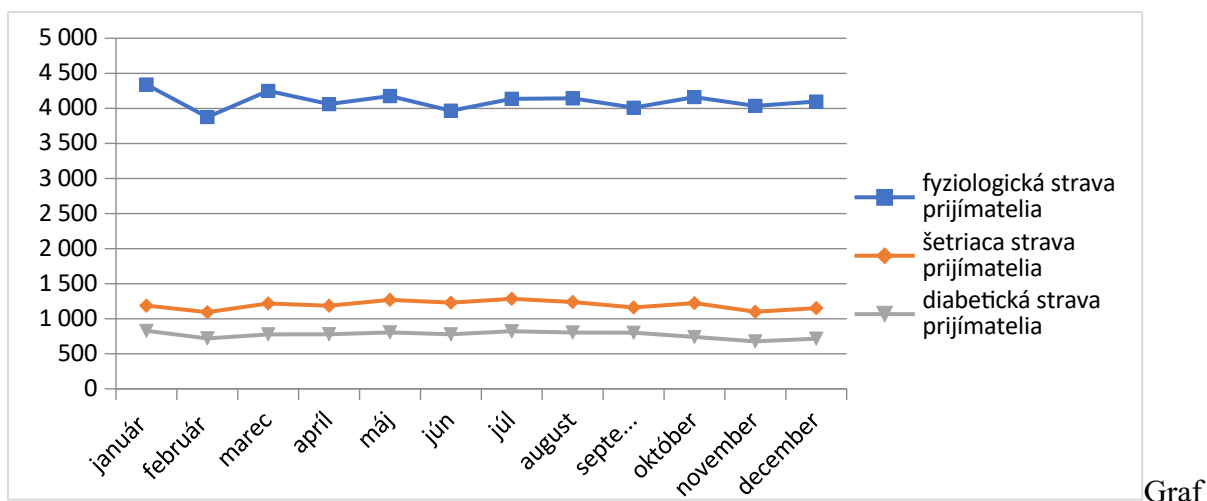

: Celodenná strava podľa druhu diéty pre prijímateľov za rok 2025

Okrem celodennej stravy pre prijímateľov sociálnej služby poskytujeme obedy zamestnancom a cudzím stravníkom.

Celkový počet navarených obedov za rok 2025 bol 90 829.

<i>Vydané obedy</i>	
Druh stravy	Počet prijímateľov
fyziologická strava	49 255
šetriaca strava	14 343
diabetická strava	9 244
zamestnanci	15 016
cudzí stravníci fyziologická strava	2 683
cudzí stravníci šetriaca strava	286
cudzí stravníci diabetická strava	90
SPOLU	90 829
<i>Priemerný stav vydaných obedov na deň</i>	
Druh stravy	Počet prijímateľov
fyziologická strava	134,95
šetriaca strava	39,30
diabetická strava	25,33
zamestnanci	41,14
cudzí stravníci	8,38
SPOLU	248,85 ≈ 249

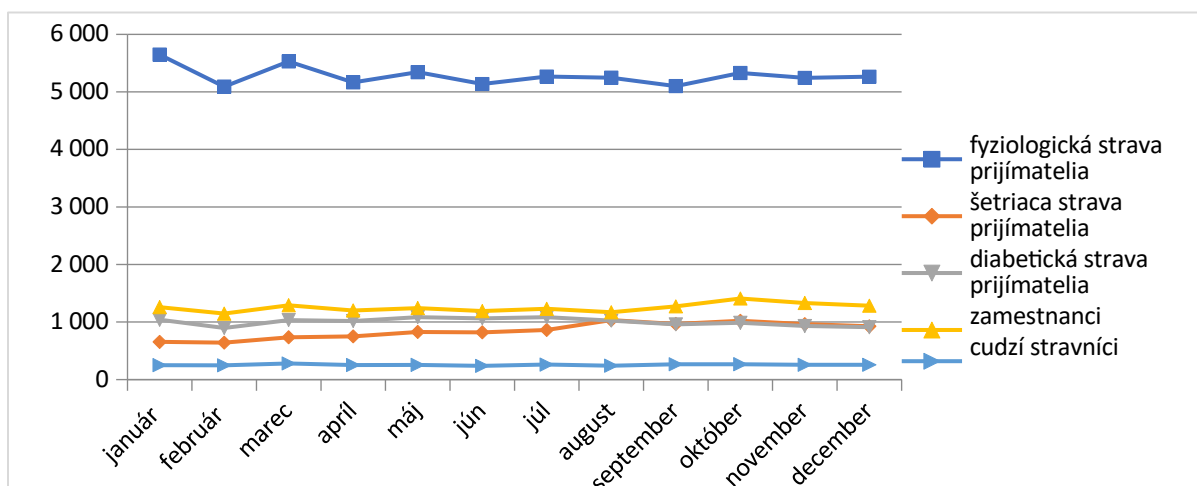

Graf : Vydané obedy podľa druhu diéty a stravníkov za rok 2025

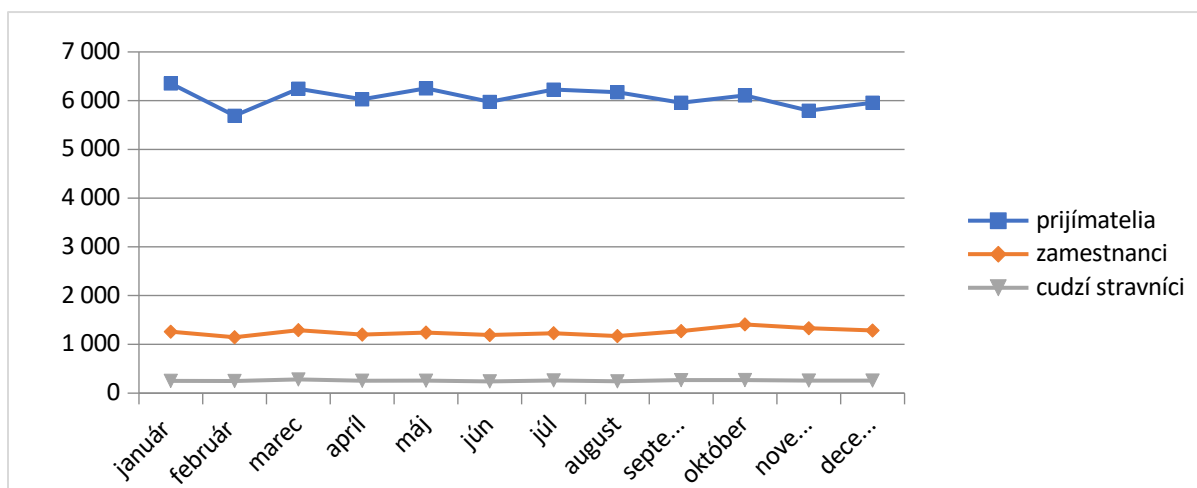

Graf : Vydané obedy za jednotlivé mesiace v roku 2025

5. Ošetrovateľský úsek

5.1. Ošetrovateľská starostlivosť

Ošetrovateľská činnosť je súbor pracovných činností, ktoré vykonávajú zdravotnícki pracovníci s cieľom zlepšiť alebo udržať zdravie a predĺžiť život jedinca, zvýšiť kvalitu jeho života - prijímateľom sociálnych služieb v zariadení VIA LUX – Barca.

Priamu definíciu ošetrovateľskej starostlivosti nájdeme v zákone o zdravotnej starostlivosti. Podľa tohto ustanovenia je ošetrovateľská starostlivosť zdravotnou starostlivosťou, ktorá je poskytovaná odborne spôsobilou sestrou, metódou ošetrovateľského procesu v rámci ošetrovateľskej praxe.

Komplexná ošetrovateľská starostlivosť ako plánovaná a organizovaná činnosť sa realizuje metódou ošetrovateľského procesu, ktorý umožňuje stanoviť zameranie a štruktúru ošetrovateľskej starostlivosti tak, aby zodpovedala zdravotným potrebám jedinca a riešila ich biopsychosociálne problémy. Komplexná ošetrovateľská starostlivosť identifikuje aktuálne a potenciálne zdravotné problémy, stanovuje priority ošetrovateľstva a definuje špecifickú zodpovednosť a autonómiu sestier pri jej poskytovaní.

Počas roka bol realizovaný ošetrovateľský proces odborným zdravotným personálom podľa modelu Virgínie Hendersonovej, ktorý vychádza z princípov humanizmu, rešpektovania ľudských práv a práv prijímateľov. Cieľom poskytovania tejto starostlivosti bola komplexná ošetrovateľská starostlivosť pre prijímateľov umiestnených v zariadení zameraná na komunitné ošetrovanie s dôrazom na prevenciu.

V zariadení sa zabezpečovala zdravotná starostlivosť prostredníctvom odborných lekárov:

<i>Meno odborného lekára</i>	<i>Špecialista</i>
<i>MUDr. Muchová</i>	praktický lekár
<i>MUDr. Rošák</i>	chirurg
<i>MUDr. Gubiková</i>	diabetológ
<i>MUDr. Komoráš</i>	psychiater
<i>MUDr. Kudláčová</i>	neuroológ
<i>MUDr. Antol</i>	dermatológ
<i>MUDr. Beňovský</i>	gynekológ

V zariadení všeobecný lekár ordinuje raz do týždňa a podľa potreby. Psychiater vykonáva lekárske konzílium týždenne, podľa potreby chirurg, dermatovenerológ, diabetológ, neuroológ a

gynekológ. Ďalšie odborné vyšetrenia sú realizované na odborných ambulanciách v zdravotníckych zariadeniach v doprovoďte personálu zariadenia.

Zdravotnícky materiál bol zabezpečovaný individuálne podľa potrieb prijímateľa sociálnej starostlivosti.

Rozdelenie prijímateľov z rôznych zdravotných hľadísk

Prijímateľa podľa diagnózy	Muži	Ženy	Spolu
Ischemická choroba srdca	24	43	67
Náhla cievna mozgová príhoda	19	14	33
Schizofrénia	17	22	39
Vaskulárna demencia	13	26	39
Afektívne poruchy	8	13	21
Mentálna retardácia	21	16	37
DMO	7	4	11
Epilepsia	20	10	30
Syndróm závislosti	23	9	32
Skleróza multiplex	1	3	4
Bipolárna porucha	3	2	5
Alzheimerove ochorenie	17	28	45
Parkinsonove ochorenie	5	3	8
Porucha psychiky	47	54	101
Iné	5	11	16

Preventívne prehliadky	Muži	Ženy	Spolu
Obvodný lekár	14	23	37
Stomatologické	18	16	34
Urologické	18	17	35
Gynekologické	0	9	9

Odborné vyšetrenia	Muži	Ženy	Spolu
Neurologické	70	85	155
Chirurgické	85	73	158
Interné	64	62	126
Urologické	65	22	87
Prúcne	17	20	37
Kožné	109	129	238
ORL	18	45	63
Kardiologické	41	76	117
Očné	24	35	59
Ortopedické	23	41	64
Zubné	28	25	53
Diabetologické	64	126	190
Nefrologické	12	11	23
Endokrinologické	11	33	44
Infekčné	3	8	11
Psychiatrické	155	176	331
Hematologické	3	9	12
Reumatologické	1	13	14
Geriatrické	1	10	11
Gastroenterologické	12	22	34

Dispenzarizovaní prijímatelia	Muži	Ženy	Spolu
Interná ambulancia	33	20	53
Neurologická amb.	33	42	75
Diabetologická amb.	14	27	41
Psychiatrická amb.	69	74	143

Kardiologické amb.	23	36	59
Nefrologická amb.	4	8	12
Hematologická amb.	1	6	7
Onkologická amb.	3	9	12
Gastroenterologická ambulancia	5	10	15
Kožná ambulancia	26	35	61
Pľúcna ambulancia	8	13	21

Zariadenie VIA LUX má uzatvorené zmluvy so zdravotnými poisťovňami- VŠZP, Dôvera o poskytovaní a úhrade ošetrovateľskej starostlivosti v zariadení sociálnej pomoci. Stanovená suma za poskytovanie ošetrovateľskej starostlivosti prijímateľom sociálnej starostlivosti, ktorí spĺňajú indikačné kritériá je 13,22 € na osobu/deň. Ošetrovateľské úkony a výkony zabezpečujú a vykonávajú sestry so špecializáciou za asistencie zdravotníckych asistentov aj v nočných pracovných zmenách. V roku 2025 bolo ošetrovaných 862 prijímateľov a finančné prostriedky za poskytnuté ošetrovateľské výkony boli použité na zlepšenie pracovného prostredia.

5.2. Fyzioterapia

Rehabilitácia je súčasťou ošetrovateľskej starostlivosti a je zabezpečovaná kvalifikovanými fyzioterapeutmi vo vyhradených priestoroch telocvične „miestnosti fyzioterapie a vodoliečby. V telocvični sa vykonávajú počas dňa u prijímateľov sociálnych služieb rehabilitačné procedúry Rehabilitácia sa vykonáva aj na lôžku prijímateľa (na izbe), kde sa realizuje polohovanie, pasívne alebo aktívno-asistované cvičenia, dýchacia a cievná gymnastika, stabilizačný a balančný výcvik, nácvik sedu, nácvik stoja. Zabezpečili sme pocitový a pohybový komfort prijímateľom sociálnych služieb.

Rehabilitačné činnosti	Počet úkonov
Rehabilitačné úkony v priestoroch rehabilitácie <i>(Pahké posilňovacie cvičenia, Pahké kondičné cvičenia, aktívne cvičenie, aktívne asistované cvičenia, vertikalizácia, koordinačné a stabilizačné cvičenia, cvičenia na náradí a s náčiním, prístrojová masáž chrbta)</i>	5887
Rehabilitačné úkony pri lôžku prijímateľa <i>(pasívne, aktívne, aktívne asistované cvičenie, dýchacie cvičenie, cievna gymnastika, mobilizácie, nácvik vertikalizácie, nácvik chôdze, klasická masáž)</i>	6135
Aplikácia bioprónovej lampy	68
Aplikácia termoterapie	633
Prechádzky v parku v rámci rehabilitácie	61

5.3. Požičiavanie zdravotníckych pomôcok

Zariadenie VIA LUX od roku 2020 poskytuje sociálnu službu - požičiavanie zdravotníckych pomôcok. Pomôcky sa požičiavajú fyzickým osobám s ťažkým zdravotným postihnutím a fyzickým osobám s nepriaznivým zdravotným stavom, ktorá je odkázaná na pomôcku.

Pomôcka sa zapožičiava osobám so zdravotným postihnutím na základe zmluvy o výpožičke na zmluvne dohodnutý čas.

V roku 2025 bolo zazmluvnených 23 osôb s fyzickým postihnutím. Celkovo bolo požičaných 31 pomôcok- invalidný vozík, podložka, odsávačka, G-aparát, elektrická posteľ s matracom, chodák - rolátor a WC stolička.

5.4. Stravovanie

Prijímateľom sa poskytovalo celodenné stravovanie - raňajky, desiata, obed, olovrant, večera a pre diabetikov II. večera v priestoroch jedálne na prízemí zariadenia a imobilným prijímateľom sa podávala strava priamo pri lôžku.

U prijímateľov, ktorí nie sú pri stravovaní sebestační poskytujú pomoc opatrovatelia a inštruktori sociálnej rehabilitácie (viď. tab.).

Strava	Muži	Ženy	Spolu
Racionálna	81	54	135
Šetriaca	18	24	42
Diabetická	8	17	25

Asistencia pri stravovaní	Muži	Ženy	Spolu
Samostatní pri stravovaní	46	70	116
Dohl'ad a pomoc pri stravovaní	32	30	62
Úplná nesamostatnosť -krmení	13	13	26

6. Opatrovateľský úsek

V rámci poskytovania odborných činností opatrovateľský úsek zabezpečoval komplexnú starostlivosť o prijímateľa sociálnej služby, ktorý sa ocitol v nepriaznivej sociálnej situácie z dôvodu ťažkého zdravotného postihnutia, nepriaznivého zdravotného stavu alebo z dôvodu dovŕšenia dôchodkového veku zohľadňujúc jeho stupeň odkázanosti a individuálne potreby. Ako súčasť procesu opatrovania opatrovatelia vykonávali alebo zabezpečovali pomoc pri vykonávaní potrebných činností a jednotlivých úkonov týchto činností na ktoré bol prijímateľ sociálnej služby podľa posudku o odkázanosti na sociálnu službu odkázaný a ktorými sú:

- Stravovanie a pitný režim (dávkovanie stravy, delenie stravy na menšie kúsky, kŕmenie, dokrmovanie, podávanie tekutín, dodržiavanie pitného režimu)
- Vyprázdňovania močového mechúra (zaujatie vhodnej polohy pri vyprázdňovaní močového mechúra, pri použití WC, respektíve močovej fľaše, presun na toaletu a z toalety, manipulácia s odevom pred a po vyprázdnení, účelná očista po vyprázdnení)
- Vyprázdňovanie hrubého čreva (zaujatie vhodnej polohy pri vyprázdňovaní hrubého čreva, pri použití WC alebo podložnej misy, presun na toaletu, manipulácia s odevom pred a po vyprázdnení, účelná očista po vyprázdnení)
- Osobná hygiena (umytie rúk, nôh, tváre, podpazušia, vonkajších pohlavných orgánov, výmena hygienických vložiek, plienok, vyčistenie zubov, zubnej protézy, príprava pomôcok na holenie, holenie, česanie vlasov, umývanie a úprava vlasov, čistenie uší, nosa a prínosných dutín, čistenie, strihanie alebo opílovanie nechtov na rukách, služby pedikérky)
- Celkový kúpeľ (vykonanie celkového kúpeľa vrátane umytia vlasov vo vani,

v sprchovacom kúte, alebo na lôžku, osušenie, krémovanie)

- Obliekanie vyzliekanie (výber oblečenia zodpovedajúceho klimatickým podmienkam, prostrediu, situácii, obliekanie, vyzliekanie, obutie, vyzutie, nasadenie a založenie spevňovacích pomôcok)

- Zmena polohy, sedenia a státie (vertikalizácia, otáčanie, presuny, polohovanie)
- Pohyb po schodoch (asistencia)
- Pohyb po rovine (asistencia, pomoc pri orientácii, pohyb s chodítkom, invalidným vozíkom)

- Dodržiavanie liečebného režimu (dohľad pri dodržiavaní pokynov ošetrujúceho lekára)

- Potreba dohľadu (zabezpečenie dohľadu pri jednotlivých činnostiach a ich úkonoch uvedených vyššie)

V rámci interdisciplinárnej spolupráce proces opatrovania zabezpečovalo 46 opatrovateľov. Odborný personál spĺňa kvalifikačné predpoklady na výkon pracovných činností.

Opatrovatelia okrem vyššie uvedených činností na základe poverenia v prípade potreby vykonávali odborné činnosti ktorými sú:

- Delegované podávanie liekov, aplikácia masti
- Meranie krvného tlaku, pulzu, telesnej teploty
- Odmeranie glykémie glukomerom
- Podkožná aplikácia liečiva (inzulín, fraxiparín)

Súčasťou práce opatrovateľov bolo aj sprevádzanie prijímateľov sociálnej služby na odborné vyšetrenia, ošetrenia u lekára alebo hospitalizácie, ktorých v roku 2025 bolo 248.

Všetci opatrovatelia sú aj kľúčovými pracovníkmi niekoľkým prijímateľom sociálnej služby a v rámci interdisciplinárneho tímu participujú na tvorbe individuálnych plánov.

V roku 2025 sa opatrovatelia zúčastnili na súťaži opatrovateľov, ktorú organizovalo zariadenie sociálnych služieb Jasanima Rožňava. S kolegami a kolegynami z ďalších dvanástich zariadení sociálnych služieb si zmerali praktické opatrovateľské zručnosti a teoretické pracovné vedomosti. Naši zamestnanci obsadili pekné šieste miesto.



Stran





Inkontinencia	Muži	Ženy	Spolu
Úplná inkontinencia	36	37	73
Čiastočná inkontin.	20	56	76

Prijímatelia podľa mobility	Muži	Ženy	Spolu
Mobilní	55	56	111
Čiastočne mobilní	17	29	46
Imobilní	22	24	46
Spolu	94	109	203

7. Úsek sociálnej práce a úsek sociálnej rehabilitácie

Zariadenie VIA LUX poskytuje sociálne služby v zmysle zákona č. 448/2008 Z.z. o sociálnych službách v znení neskorších predpisov a vykonáva odborné, obslužné a iné činnosti, zabezpečuje vykonávanie týchto činností alebo utvára podmienky na ich vykonávanie v rozsahu ustanovenom zákonom pre jednotlivé druhy sociálnej služby, ktoré poskytuje.

Sociálna práca je zameraná na individuálne potreby a želania prijímateľov a v súlade s vypracovaným individuálnym plánom prijímateľa na základe metód a techník sociálnej práce.

Zariadenie poskytuje základné a špecializované sociálne poradenstvo sociálnymi pracovníčkami formou písomnou, mailovou, telefonickou a osobnými stretnutiami. Cieľovú skupinu poradenstva tvoria prijímatelia, ich príbuzní a záujemcovia o sociálnu službu a väčšina dotazov je zameraná na voľné miesta v zariadení.

Každému prijímateľovi sociálnej služby sa poskytuje sociálna služba na základe individuálneho plánovania po zohľadnení jeho individuálnych potrieb, schopností, cieľov a miery potrebnej podpory. Nástupom prijímateľa do zariadenia začína adaptačné obdobie, ktoré trvá spravidla tri mesiace a je písomne zaznamenávané a vyhodnotené. Následne po ukončení adaptačného obdobia zasadnutím interdisciplinárneho tímu, ktorého súčasťou je aj prijímateľ sa zostaví individuálny plán spolu s plánom sociálnej rehabilitácie, ktorý sa minimálne raz za polrok vyhodnocuje. Všetky údaje týkajúce sa žiadateľov o poskytovanie sociálnych služieb a prijímateľov sociálnych služieb sa zaznamenávajú v informačnom systéme Cygnus.

Dvakrát ročne mali prijímatelia možnosť hodnotiť kvalitu poskytovaných sociálnych služieb dotazníkovou formou. Hodnotenie bolo zamerané na oblasť dodržiavania ľudských práv, bývania, stravovania a voľno časových aktivít. Spokojnosť prípadne nespokojnosť mali možnosť vyjadriť aj rodinní príslušníci formou ankety na stretnutí príbuzných a priateľov prijímateľov sociálnych služieb. Zariadenie sa aj touto formou snaží zlepšovať kvalitu poskytovaných sociálnych služieb.

V roku 2025 boli pravidelne komunitné stretnutia s prijímateľmi na oddeleniach, na ktorých boli informovaní o plánovaných a realizovaných akciách priamo v zariadení a v širšej komunite, zároveň o zmene výšky úhrady za sociálnu službu, o vízii a stratégii nášho zariadenia a o ďalších dôležitých informáciách týkajúcich sa života v zariadení.

V zmysle zákona o sociálnych službách majú prijímatelia právo podieľať sa na určovaní životných podmienok v zariadení prostredníctvom zvolených zástupcov. Počas celého roka pravidelne zasadal Výbor obyvateľov, ktorý participoval na kvalite poskytovaných služieb.

7.1. Domov sociálnych služieb

V Domove sociálnych služieb (ďalej len „DSS“) bola schválená cieľová kapacita 100 prijímateľov. Skutočný stav prijímateľov k 31.12.2025 bol 100, z toho 43 žien a 57 mužov (vid'. graf).

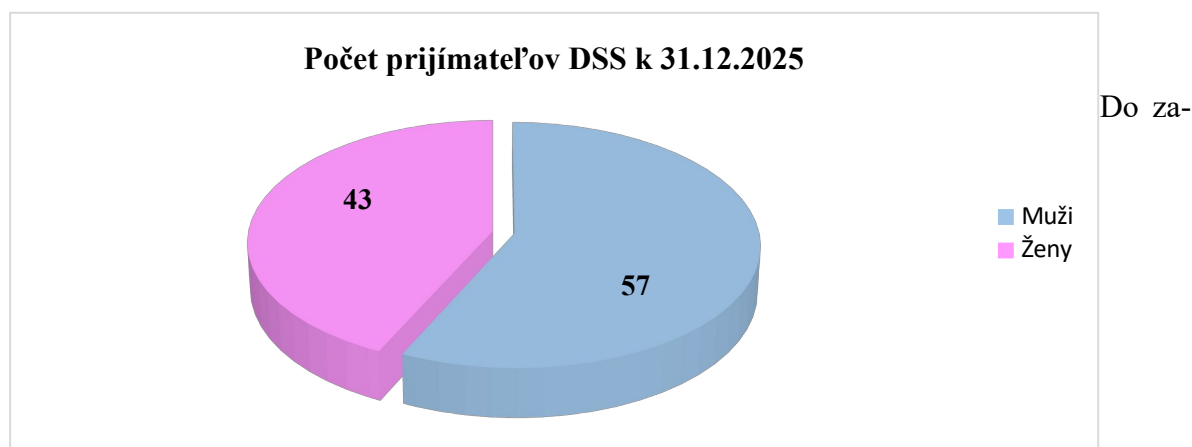

riadenia DSS bolo prijatých 15 prijímateľov z toho 8 mužov a 7 žien. Túto službu taktiež využil v danom roku 1 samoplatca. 11 prijímateľov v priebehu roka zomreli a to 6 mužov a 5 žien. O ukončenie poskytovania sociálnej služby požiadali 4 prijímatelia, z toho 2 muži a 2 ženy, ktorí sa vrátili do domáceho prostredia, príp. iného zariadenia.

V roku 2025 bolo do zariadenia DSS prijatých 20 žiadostí, z celkového počtu bolo 15 žiadateľov prijatých do zariadenia a 12 žiadostí boli vybavené inak (vrátené, vyradené a i.). K 31.12.2025 ostalo v evidencii žiadateľov evidovaných 12 žiadostí.

V DSS bolo 29 prijímateľov pozbavených spôsobilosti na právne úkony v plnom rozsahu a 12 prijímateľov mali obmedzenú spôsobilosť na právne úkony.

Pohyb prijímateľov za rok 2025

	Muži	Ženy	Spolu
Prijatí prijímatelia	8	7	15
Ukončenie pobytu	2	2	4
Exitus	6	5	11

Veková štruktúra prijímateľov DSS k 31.12.2025

Veková štruktúra prijímateľov DSS	Muži	Ženy	Spolu
19 - 25	1	0	1
26 – 39	3	4	7
40 – 62	38	20	58
63 – 74	12	16	28
75 – 79	3	2	5
80 a viac	0	1	1
Spolu	57	43	100

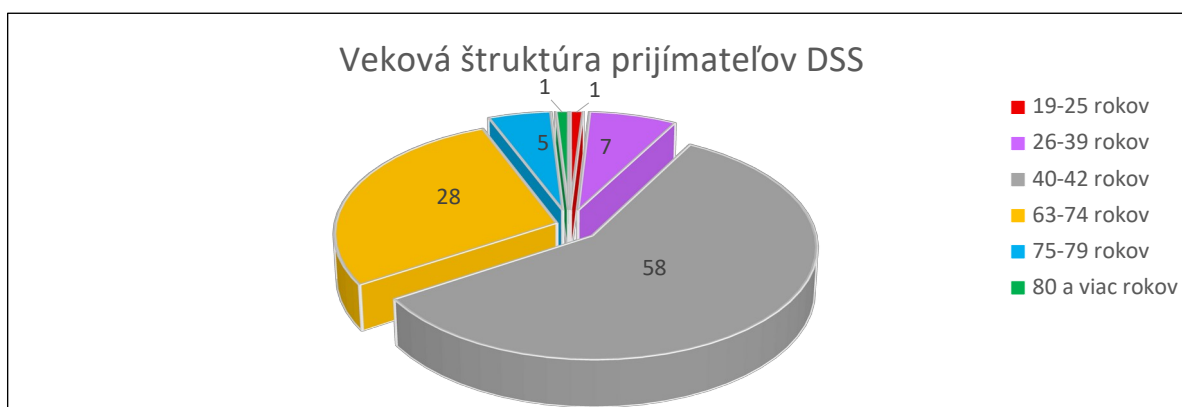

Odkázanosť na sociálnu službu

V zmysle zákona č. 448/2008 Z. z. o sociálnych službách v znení neskorších predpisov podľa prílohy č. 3 mali prijímatelia priznané nasledovné stupne odkázanosti, a to:

Stupne odkázanosti prijímateľov DSS

Stupne odkázanosti	Muži	Ženy	Spolu
I.	0	0	0
II.	1	2	3
III.	0	1	1
IV.	0	1	1
V.	21	23	44
VI.	35	16	51
Spolu	57	43	100

Ubytovanie

Prijímatelia DSS boli ubytovaní prevažne na 3. a 4. podlaží v jednoposteľových a dvojposteľových izbách. Na 3. podlaží sa nachádzalo 6 jednoposteľových izieb, a na 4. podlaží 5 jednoposteľových izieb a 1 jednoposteľová izba prijímateľa DSS bola umiestnená na 2. podlaží. 2 prijímatelia boli ubytovaní na 2. podlaží, jedna so svojou mamou, ktorá je prijímateľkou časti ZpS a druhý s prijímateľom týždennej formy, s ktorým sú si vekovo blízki. Na 5. oddelení boli ubytovaní 2 prijímatelia DSS spoločne v dvojposteľovej izbe a 1 prijímateľ kvôli zmenenému zdravotnému stavu bol ubytovaný na 1. podlaží.

Podlažia	Ubytovanie prijímateľov			
	V jednoposteľových izbách		V dvojposteľových izbách	
	Muži	Ženy	Muži	Ženy
1.	0	0	1	0
2.	0	1	1	1
3.	1	5	22	17
4.	2	3	28	16
5.	0	0	2	0
Spolu	3	9	54	34

7.2. Domov sociálnych služieb – týždenná pobytová forma

V súlade s optimalizáciou siete sociálnych služieb KSK bola od 1.7.2025 v našom zariadení v časti DSS zaregistrovaná nová pobytová forma sociálnej služby a to – týždenná pobytová forma. Je určená pre prijímateľov počas pracovných dní. Neposkytuje sa počas sobôt a nedeľ, štátnych sviatkov a dní pracovného pokoja, ak prípadnú na pondelok alebo piatok. Ak štátny sviatok alebo deň pracovného pokoja prípadne na utorok, stredu alebo štvrtok, možno týždennú sociálnu službu poskytovať aj počas týchto dní.

V Domove sociálnych služieb – týždennej pobytovej forme (ďalej len „DSS-TP“) bola schválená cieľová kapacita 10 prijímateľov. Skutočný stav prijímateľov k 31.12.2025 bol 4, z toho 1 žena a 3 muži (viď. graf).

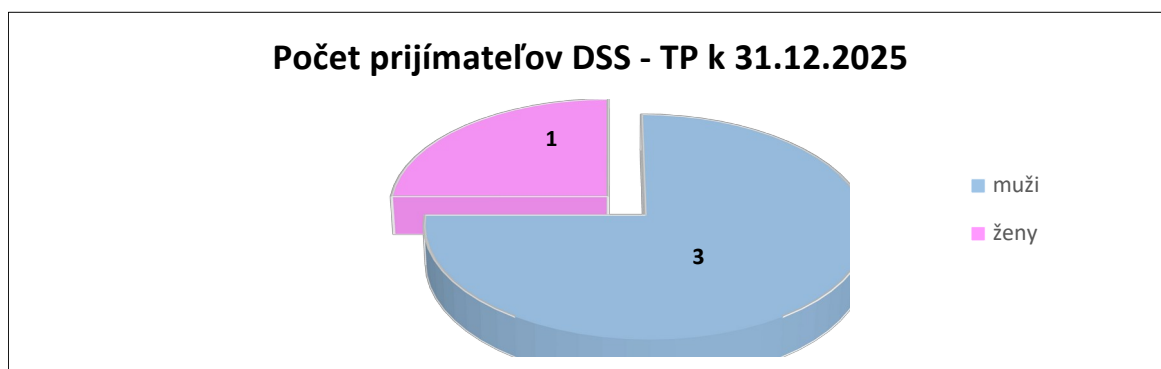

Do zariadenia DSS-TP bolo prijatých 5 prijímateľov z toho 3 muži a 2 ženy. Nezomrel žiaden prijímateľ. 1 prijímateľke bolo ukončené poskytovanie týždennej pobytovej formy v časti DSS a na základe žiadosti sa jej zároveň začala poskytovať celoročná pobytová forma sociálnej služby. V osobitnej evidencii boli vedení 2 žiadatelia, ktorí požiadali o možnosť nástupu až v II. polroku 2026.

Prijímatelia boli vo veku 24 – 50 rokov. Boli ubytovaní na 2. podlaží prevažne v dvojposteľových izbách. 1 prijímateľ, kvôli jeho špecifickým potrebám, bol ubytovaný v jednoposteľovej izbe. V DSS-TP bol 1 prijímateľ pozbavený spôsobilosti na právne úkony v plnom rozsahu.

Pohyb prijímateľov za rok 2025

	Muži	Ženy	Spolu
Prijatí prijímatelia	3	2	5
Ukončenie pobytu	0	1	1
Exitus	0	0	0

Odkázanosť na sociálnu službu

V zmysle zákona č. 448/2008 Z. z. o sociálnych službách v znení neskorších predpisov podľa prílohy č. 3 mali prijímatelia priznané nasledovné stupne odkázanosti, a to:

Stupne odkázanosti prijímateľov DSS - TP

Stupne odkázanosti	Muži	Ženy	Spolu
V.	1	0	1
VI.	2	1	3
Spolu	3	1	4

7.3. Zariadenie pre seniorov

V zariadení pre seniorov (ďalej len „ZpS“) bola schválená cieľová kapacita 85 prijímateľov. Skutočný stav prijímateľov k 31.12.2025 bol 58, z toho 42 žien a 16 mužov (viď graf).

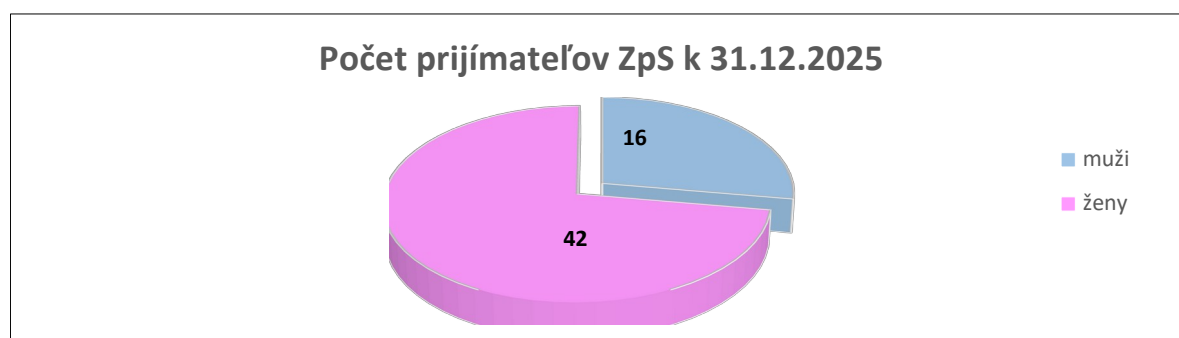

Na základe pokynu zriaďovateľa do časti ZpS v roku 2025 neboli z osobitnej evidencie žiadateľov prijatí noví prijímatelia. V priebehu roka zomrelo 11 prijímateľov, z toho 4 muži a 7 žien. 1 prijímateľka na vlastný žiadosť ukončila zmluvu a odišla do domáceho prostredia. V danom roku kvôli zhoršenému zdravotnému stavu bola 1 prijímateľka preposúdená na vyšší stupeň odkázanosti.

V časti ZpS boli 3 prijímatelia pozbavení spôsobilosti na právne úkony v plnom rozsahu a 1 prijímateľ mal obmedzenú spôsobilosť na právne úkony.

K 31.12.2025 bolo v osobitnej evidencii žiadateľov o poskytovanie sociálnych služieb evidovaných 137 žiadateľov. O pozastavení prijímania nových klientov do časti ZpS na základe pokynu zriaďovateľa, boli všetci žiadatelia písomne informovaní. Počas roka boli prijaté 4 nové žiadosti o poskytnutie sociálnej služby a 46 žiadostí bolo vybavených inou formou (vydanie spisu, umiestnenie v inom zariadení, úmrtie žiadateľa a pod.).

Pohyb prijímateľov za rok 2025

	Muži	Ženy	Spolu
Prijatí prijímatelia	0	0	0
Preposúdenie stupňa odkázanosti	0	1	1
Ukončenie pobytu	0	1	1
Exitus	4	7	11

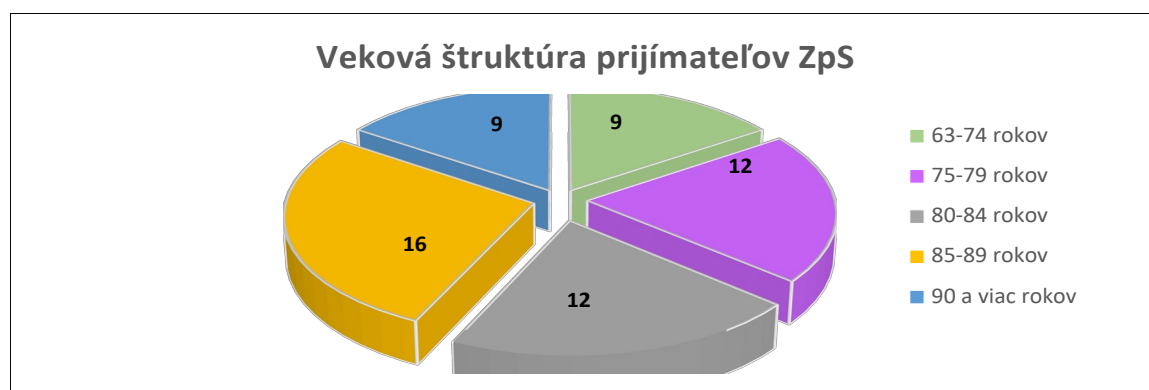

Veková štruktúra prijímateľov ZpS k 31.12.2025

Veková štruktúra prijímateľov DSS	Muži	Ženy	Spolu
63 – 74	7	2	9
75 – 79	0	12	12
80– 84	3	9	12
85 – 89	3	13	16
90 a viac	3	6	9
Spolu	16	42	58

Odkázanosť na sociálnu službu

V zmysle zákona č. 448/2008 Z. z. o sociálnych službách v znení neskorších predpisov podľa prílohy č. 3 mali prijímatelia priznané nasledovné stupne odkázanosti, a to:

Stupne odkázanosti prijímateľov ZpS

Stupne odkázanosti	Muži	Ženy	Spolu počet fyzických osôb
II.	3	3	6
III.	1	2	3
IV.	7	21	28
V.	4	11	15
VI.	1	5	6
Spolu	16	42	58

Ubytovanie

Prijímatelia sú ubytovaní prevažne na 2. podlaží a na 5. oddelení v jednoposteľových a dvojposteľových izbách. V dvojposteľových izbách bolo ubytovaných 19 prijímateľov a v jednoposteľových izbách kvôli zvýšeniu komfortu bolo ubytovaných až 39 prijímateľov (viď. tab.). 2 prijímateľky boli ubytované na 3. a 4. podlaží so svojimi synmi. 1 prijímateľka kvôli zmenenému zdravotnému stavu bola ubytovaná na 1. podlaží.

Každá izba má vlastné sociálne zariadenie (kúpeľňa, WC) a loggiu. Izby sú vybavené štandardným nábytkom – posteľ, nočný stolík, kreslo, stolička, stôl, televízor, kuchynská linka. Prijímateľom umožňujeme vybaviť si izbu aj vlastným nábytkom a elektrospotrebičmi (chladnička, práčka a pod.).

Podlažia	Ubytovanie prijímateľov			
	V jednoposteľových izbách		V dvojposteľových izbách	
	Muži	Ženy	Muži	Ženy
1.	0	0	0	1
2.	2	7	4	2
3.	0	0	0	1
4.	0	0	0	1
5.	7	23	3	7
Spolu	9	30	7	12

7.4. Špecializované zariadenie

V Špecializovanom zariadení (ďalej len „ŠZ“) bola schválená cieľová kapacita 40 prijímateľov. Skutočný stav prijímateľov k 31.12.2025 bol 39, z toho 24 žien a 15 mužov.

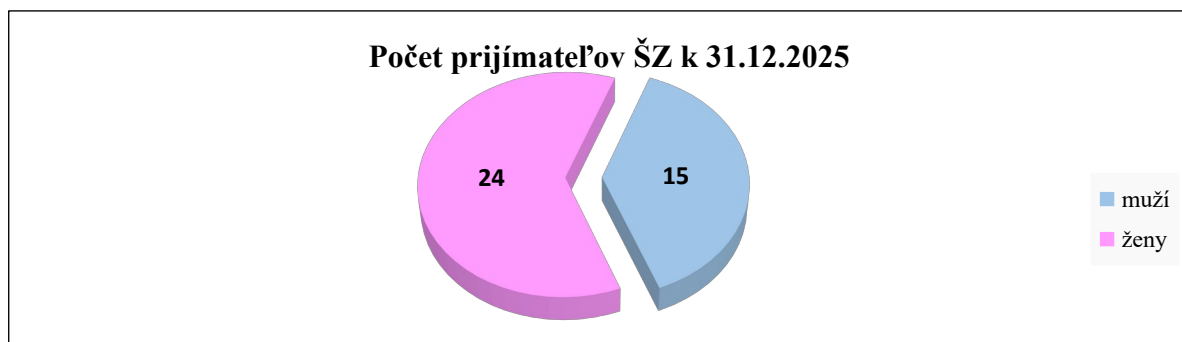

V roku 2025 do ŠZ nastúpilo 15 prijímateľov, z toho 7 mužov a 8 žien. Túto službu taktiež využil 2x v danom roku 1 samoplatca, ktorý túto službu v danom roku aj ukončil. Zomrelo 15 prijímateľov, z toho 7 mužov a 8 žien.

Na úseku ŠZ bol 1 prijímateľ pozbavený spôsobilosti na právne úkony v plnom rozsahu a s obmedzenou spôsobilosťou na právne úkony sme evidovali tiež 1 prijímateľa.

V roku 2025 bolo do časti ŠZ prijatých 52 žiadostí, z celkového počtu bolo 15 žiadateľov prijatých do zariadenia a 19 žiadostí boli vybavené inak (vrátené, vyradené a i.). K 31.12.2025 ostalo v osobitnej evidencii žiadateľov o poskytovanie sociálnych služieb evidovaných 55 žiadostí.

Pohyb prijímateľov za rok 2025

Prijímatelia	Muži	Ženy	Spolu

Výročná správa 2025

VIA LUX – DSS a ZpS, Košice-Barca

Prijatí prijímatelia	7	8	15
Ukončenie pobytu	1	0	1
Exitus	7	8	15

Veková štruktúra prijímateľov ŠZ k 31.12.2025

Veková štruktúra prijímateľov ŠZ	Muži	Ženy	Spolu:
40 -62	0	0	0
63 – 74	9	6	15
75 – 79	3	2	5
80 – 84	2	8	10
85 – 89	1	4	5
90 a viac rokov	0	4	4
Spolu	15	24	39

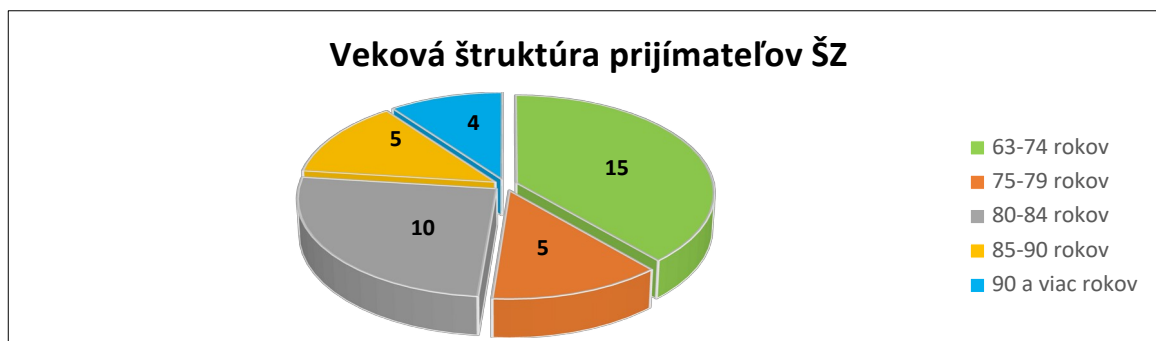

Odkázanosť na sociálnu službu

V zmysle zákona č. 448/2008 Z. z. o sociálnych službách v znení neskorších predpisov podľa prílohy č. 3 mali prijímatelia priznané nasledovné stupne odkázanosti, a to:

Stupne odkázanosti prijímateľov ŠZ

Stupne odkázanosti	Muži	Ženy	Spolu
--------------------	------	------	-------

V.	4	16	20
VI.	11	8	19
Spolu	15	24	39

Ubytovanie

Prijímatelia ŠZ boli ubytovaní prevažne na 1. podlaží v jednoposteľových a dvojposteľových izbách. V jednoposteľových izbách bolo ubytovaných 15 prijímateľov a v dvojposteľových 24 prijímateľov. 3 jednoposteľové izby vznikli pre prijímateľov ŠZ aj na 2. podlaží a rovnako 3 jednoposteľové izby vznikli aj na 5. oddelení. V dvojposteľových izbách na 2. podlaží boli ubytovaní 1 prijímateľka a 1 manželský pár. 1 prijímateľka bývala v dvojposteľovej izbe na 5. oddelení so svojou príbuznou, ktorá bola prijímateľkou časti ZpS.

Prijímatelia	Ubytovanie prijímateľov			
	V jednoposteľových izbách		V dvojposteľových izbách	
	Muži	Ženy	Muži	Ženy
1	3	6	9	11
2	1	2	1	2
3	0	0	0	0
4	0	0	0	0
5	1	2	0	1
Spolu	5	10	10	14

7.5. Odľahčovacia služba

Odľahčovacia služba je sociálna služba poskytovaná fyzickej osobe, ktorá opatruje inú fyzickú osobu s ťažkým zdravotným postihnutím. Cieľom odľahčovacej služby je umožniť fyzickej osobe, ktorá opatruje nevyhnutný odpočinok na účel udržania jej fyzického zdravia a duševného zdravia a prevencie jeho zhoršenia.

V roku 2025 bolo do evidencie žiadateľov prijatých 57 žiadostí, odľahčovacia služba bola poskytnutá 38 osobám, z toho 9 mužom a 29 ženám, celkovo v počte 795 ubytovacích dní. 2 muži a 6 žien využili túto službu opakovane. Počas poskytovania odľahčovacej služby v našom zariadení zomreli 3 prijímatelia tejto služby. K 31.12.2025 boli evidované 2 žiadosti o poskytovanie odľahčovacej služby.

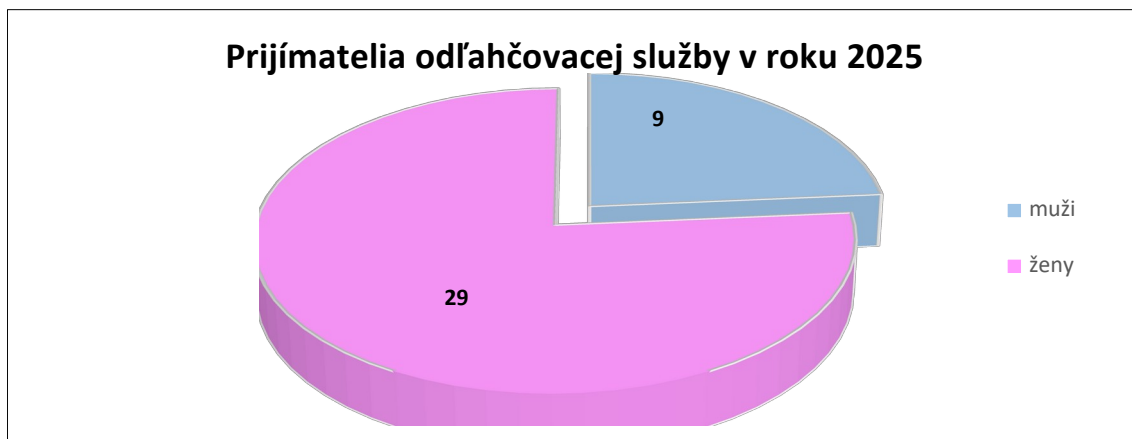

Pohyb prijímateľov v roku 2025

	Muži	Ženy	Spolu
Prijatí prijímatelia	9	29	38
Exitus	0	3	3

Stupne odkázanosti prijímateľov odľahčovacej služby

Stupne odkázanosti	Muži	Ženy	Spolu
V.	3	14	17
VI.	6	15	21
Spolu	9	29	38

Veková štruktúra prijímateľov odľahčovacej služby v roku 2025

Veková štruktúra prijímateľov ŠZ	Muži	Ženy	Spolu:
23 -39	1	1	2
40 – 62	1	2	3
63 – 74	2	0	2
75 – 79	3	5	8
80 – 84	0	4	4
85 - 89	0	11	11
90 a viac rokov	2		8
Spolu	9	29	38

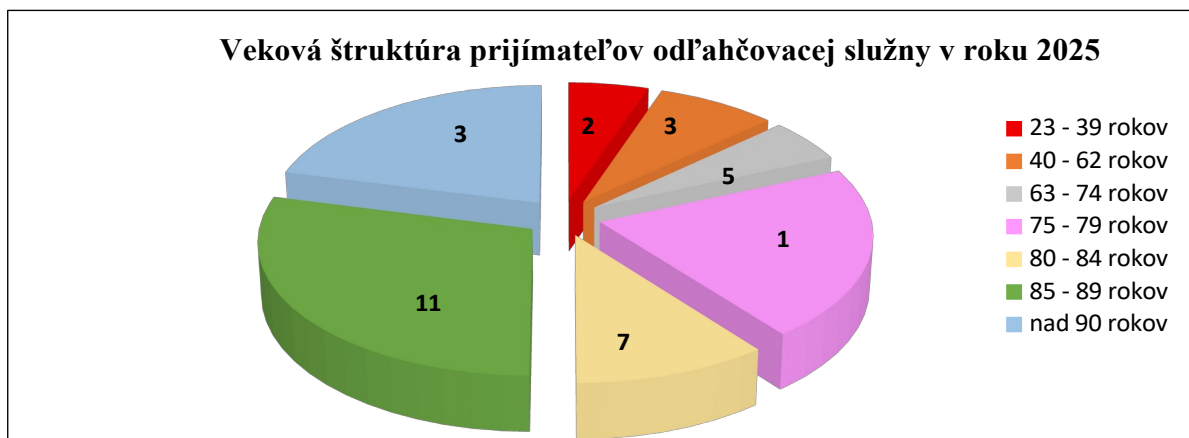

7.5. Záujmová činnosť

Zariadenie VIA LUX - Domov sociálnych služieb a zariadenie pre seniorov je kombinovaným zariadením v zriaďovateľskej pôsobnosti Košického samosprávneho kraja, ktoré poskytuje sociálne služby podľa zákona č. 448/2008 Z. z. o sociálnych službách a o zmene a doplnení zákona č. 455/1991 Zb. o živnostenskom podnikaní (živnostenský zákon) v znení neskorších predpisov (ďalej len „zákon o sociálnych službách“).

Víziou zariadenia je poskytovať kvalitné sociálne služby v bezbariérovom zariadení podľa individuálnych potrieb a požiadaviek prijímateľov sociálnych služieb s rešpektovaním ich jedinečnosti a dodržiavaním ľudských práv a základných slobôd. Vytvárať pre prijímateľov sociálnych služieb bezpečné prostredie, čo najviac približujúce sa domácejmu prostrediu, v ktorom trávia každodenný život. Pri poskytovaní sociálnych služieb sa zamerať na udržanie a prehĺbovanie kontaktov s rodinou, priateľmi a známymi prijímateľov sociálnych služieb. Prostredníctvom volených zástupcov (Výbor obyvateľov) čo najviac zapájať prijímateľov sociálnych služieb do činnosti a diania v zariadení. Aktivitami a rôznymi opatreniami podporovať a napomáhať integrácii prijímateľov sociálnych služieb do komunity. Zariadenie prehodnocuje a prispôsobuje svoje služby potrebám prijímateľov sociálnych služieb. Hlavným cieľom zariadenia

je poskytovanie kvalitnej odbornej, obslužnej a ďalšej činnosti, reálne naplnenie všetkých štandardov kvality v daných oblastiach podľa prílohy č. 2 zákona č. 448/2008 Z. z. o sociálnych službách.

Zariadenie utvára podmienky pre kultúrne, spoločenské a športové vzžitie prijímateľov, ktoré sú obsiahnuté v celoročnom pláne kultúrno spoločenských akcií. Podujatia rôzneho druhu sú zamerané predovšetkým na predchádzanie vzniku rôznych bariér u prijímateľov a na vytváranie rovnakých príležitostí pri začleňovaní sa ľudí so zdravotným znevýhodnením do spoločnosti. Zároveň vytvára priestor pre záujmovú činnosť zameranú na rozvoj schopností a zručností prijímateľov zariadenia, ktorá sa realizuje v priestoroch určených na voľno časové aktivity ako sú kreatívne dielne, kuchynka, S-klub, knižnica, relaxačná miestnosť Snoezelen, reminiscenčná miestnosť, kaplnka sv. Pampuriho a átrium na spoločenské a športové akcie. Dramatický, spevácky krúžok a činnosť s využitím prvkov muzikoterapie sú voľno časové aktivity, kde pri realizácii je cieľom zlepšenie kvality života, kvality medziľudských vzťahov, komunikácie a seberealizácie prijímateľov. Prijímatelia majú možnosť zúčastniť sa činnosti aj v tkáčskej dielni a v dielni kutilov, čím sa podporuje rozvoj pracovných zručností zameraný na osvojenie pracovných návykov a zručností prijímateľov zariadenia. Na oddych, prechádzky, pohybové aktivity a relax využívajú prijímatelia zariadenia pamiatkovo chránený park s umelo vytvoreným jazierkom, lavičkami a altánkom, ktorý sa nachádza v príjemnom prostredí mestskej časti Košice – Barca.

V rámci kultúrno spoločenských akcií v roku 2025 zariadenie zorganizovalo IX. ročník speváckej súťaže „Zlatý slávik“, kde svoje spevácke kvality mali možnosť predviesť prijímatelia zariadení sociálnych služieb a „Týždeň mozgu“ - zábavno súťažné dopoludnie, kde si prostredníctvom kvízov a rôznych súťažných disciplín súťažiaci preverili svoje vedomosti a kognitívne zručnosti. Prijímateľov zariadenia zaujali tiež oslavy životných jubileí, jarná brigáda, športové hry a grilovačky v átriu zariadenia. Medzi obľúbené akcie patrili aj tanečné zábavy ako boli: Fašiangový bál a Katarínska zábava, kde do tanca hrala hudobná skupina Halogén. Veľkým potešením boli pre prijímateľov aj akcie mimo zariadenia ako boli: návšteva Botanickej záhrady v Košiciach, knižnice v Barci a celodenný výlet do Markušoviec. Sviatočnú atmosféru v zariadení spríjemnili Vianočné trhy spojené s Dňom otvorených dverí v spoločných priestoroch zariadenia a predstavenie členov dramatického krúžku v rámci vianočnej besiedky.

Prijímatelia zariadenie VIA LUX – DSS a ZpS, Košice – Barca sa v spolupráci s Radou seniorov mesta Košice zúčastnili na Októbrovom bále v Spoločenskom pavilóne, vedomostnej súťaže v Kultúrnom dome v košickej mestskej časti Krásna nad Hornádom a športovej súťaže „Šport bez bariér“ na Alejovej ulici v Košiciach. Zároveň sa zúčastnili rôznych prezentácií a súťažných podujatí. Predstavili sa so svojim programom na festivale dramatickej tvorivosti pod názvom „Most úsmevov“, ktoré organizovalo zariadenie Domko – DSS v Košiciach, zúčastnili sa súťaže vo varení – „Lumeňanský kotlík“ v Trebišove, športových hier v Harmónii v Strážskom, na kolkárskom turnaji v Lidvine v Strážskom, petangovej ligy v DSS – Domko v Košiciach, tanečno pohybovej súťaže – „Tancuj srdcom“ v Rožňave, vedomostnej súťaže „Čo ja viem“ v Rakovci nad Ondavou a „Človeče, nehnevaj sa“ v Prakovciach

Zaujímavé boli aj podujatia, ktoré boli pre prijímateľov zariadenia organizované pri rôznych príležitostiach a sú súčasťou vypracovaných konkrétnych týždenných plánov činnosti na základe individuálnych požiadaviek prijímateľov a pri ktorých zariadenie spolupracovalo s materskými a strednými školami, ako aj s dobrovoľníkmi a s rôznymi hudobnými hosťami – hudobná skupina Halogén, spevácka skupina Severanka a folklórna skupina Škvarkáre. Študenti zo Súkromnej strednej odbornej školy – Bukovecká 17 v Košiciach vykonávali v zariadení odbornú prax a realizovali činnosti pri voľno časových aktivitách s prijímateľmi za-

riadenia. Spolupráca so Strednou odbornou školou veterinárnou Košice – Barca spočívala v návšteve zariadenia v rámci canisterapie. Dámy z občianskeho združenia Detská misia „Svetlo života“ potešili prijímateľov rôznymi zábavnými aktivitami a stretnutie s policajtmí prinieslo veľa podnetov a upozornení ako sa nestáť obeťou podvodníkov a zlodějov.

Zároveň sa zariadenie zapojilo do projektov:

- „Spájanie generácií“ – workshop v spolupráci s Knížnicou pre deti a mládež mesta Košice
- „Via Carpatia“ – v rámci tohto projektu mali prijímatelia možnosť prekročiť brány do virtuálnej reality prostredníctvom 3D VR okuliarov Oculus
- „Vianočný zázrak“ - kde boli sprostredkované vianočné darčeky pre osamelých seniorov
- „Koľko Lásky sa zmestí do krabice od topánok“ - zbierka, kde boli prijímatelia zariadenia obdarovaní vianočnými darčekomí anonymnými darcami
- „Pohodovo“ - vianočná pošta pre prijímateľov zariadenia - vlastnoručne vyrobené pozdravy deťmi zo základných škôl a denných centier.

V zariadení bol vytvorený priestor pre komunitné stretnutia s prijímateľmi, ktoré boli realizované na jednotlivých oddeleniach zariadenia, kde prostredníctvom aktuálnych informácií získavali prehľad o živote a dianí v zariadení, ako aj pre stretnutia Výboru obyvateľov s vedením zariadenia. V rámci poskytovania duchovnej služby boli v zariadení umožnené stretnutia s Milosrdnými sestrami Svätého kríža z Hanisky. V zariadení pracuje aj Senior klub, ktorý sa skladá z prijímateľov zariadenia. Pre širokú verejnosť zorganizovalo zariadenie Deň otvorených dverí. Prijímatelia a ich rodinní príslušníci mali možnosť vyjadriť svoju spokojnosť, prípadne nespokojnosť aj prostredníctvom anonymných dotazníkov a ankiet, ktorými bola hodnotená kvalita poskytovaných sociálnych služieb v zariadení. Priateľské stretnutie s rodinnými príslušníkmi a priateľmi prijímateľov zariadenia bolo realizované v rámci informovania o zariadení, o plánoch, aktivitách, o vízií a o cieľoch zariadenia.















8. Ciele a aktivity organizácie na rok 2026

- Zorganizovať súťaž v speve Zlatý slávik pre prijímateľov
- Posilniť kontakt klientov s rodinou a verejnosťou.
- Zlepšiť prístup a starostlivosť o klientov s kognitívnym ochorením.
- Zabezpečiť školenie pre prijímateľov v oblasti ľudských práv
- Vzdelávanie zamestnancov v oblasti ošetrovateľstva

Plánované projekty

- MPSV a R SR – dotácia § 3 ods.1 písm. f podľa zákona č.544/2010 Z.z. - Obstaranie polohovateľných postelí

JUDr. Vojtech Hintoš
riaditeľ

V Košiciach, 18.05.2026